

LE GUIDE PRATIQUE

2022

Pays

du

Santois





Domaine de Sion
depuis 3 générations

Au pied de la Colline de Sion

Restaurant



Ouvert toute l'année

Boutique du terroir

et
Relais poste



**Vente directe de fruits
De l'exploitation**



Famille PARISOT JEANDEL
La Cense Rouge
Au pied de la Colline de Sion
54330 SAXON-SION
Tel : 03.83.26.24.36
www.domainedesion.com



Informations sur
facebook



BAUM T.P.

54290 ROVILLE DEVANT BAYON
transports.baum@wanadoo.fr

**TERRASSEMENT • VRD
NÉGOCE MATÉRIAUX
BÉTON PRÊT À L'EMPLOI
POUR PARTICULIERS**

NOUVEAU

Tél. 03 83 72 81 42



FERMETURES

FAITES ENTRER LA LUMIÈRE

**Vente, pose et SAV de menuiseries
PVC - BOIS - ALUMINIUM**

Remplacement de :

Vitrages - Portes d'entrée - Fenêtres - Volets
Portes de garage - Portails - Clôtures

LEMAINVILLE - 06 31 05 48 21

f celcfermetures@gmail.com



**Téléconsultation
ophtalmologiste*
2^e paire à partir de 1€*
Tiers-payant mutuelles***

*selon certaines conditions en magasin

1bis rue de Beauregard
VEZELISE - 03 83 52 39 88
www.optiquedesaintois.fr



Édito



Sommaire

Ma communauté de communes..... 5

Au quotidien.....12

Pour mon enfant.....12

Je m'informe sur les déchets.....16

Mobilité.....20

Action sociale & santé.....22

Mon territoire en action.....25

Son emploi.....25

Son développement économique26

Son aménagement28

Son environnement.....30

Sa découverte et ses divertissements.....32



Rédaction : Communauté de Communes Pays du Saintois
Crédits photo couverture et édito : Christine Stephan
Crédits photos pages intérieures : Hélène Hobs - Jean-Paul Vagner - Gilbert Pepos - Geroge Barre - Julien Barbier - Michel Larchey - Elodie Vuillaume - Alain Blanchot - Maxime Houpert.



Régie publicitaire et conception : COM 2000
Fanny Fouchs - fannyfouchs54@gmail.com

Fruit de la fusion de 3 intercommunalités et de 3 communes isolées, la communauté de communes du Pays du Saintois est le plus grand Etablissement Public de Coopération Intercommunale (EPCI) de Meurthe-et-Moselle. Après une phase d'apaisement et de fondation autour des compétences de base, il convient désormais de développer ce territoire qui regorge de pépites de grande qualité.

Le rôle de Président d'un territoire aussi riche est de faire savoir, de faire connaître cette qualité et les savoir-faire présents sur le Saintois. C'est pourquoi je souhaite contribuer à son développement sous les différentes formes que peuvent prendre cette **qualité** :

Qualité de notre environnement, de nos paysages,
qualité des produits de nos agriculteurs,
qualité de nos artisans, de nos entreprises,
qualité de nos restaurateurs, de nos hébergeurs,
qualité de nos associations, de nos bénévoles,
qualité de nos habitants et de notre accueil.

L'un des enseignements de la crise sanitaire est le besoin de nature et de verdure. C'est principalement ce qui caractérise notre territoire et j'imagine que c'est ce qui explique que nous soyons l'un des rares territoires de Meurthe-et-Moselle à gagner en population. Pour continuer d'être attractif, à nous élus de mettre en place et de créer les conditions afin de proposer aux habitants de quoi s'y épanouir aux portes d'une grande Métropole.

Le Saintois fourmille de porteurs de projets aussi riches et variés qui ne demandent qu'à être accompagnés : nous avons à cœur de les faire briller et se développer.

J'espère que ce guide vous aidera à comprendre le fonctionnement de votre, de notre collectivité. Ses compétences et ses champs d'actions toujours en complémentarité avec la maille la plus fine qu'est la commune.

Jérôme Klein,
Président



Centre Equestre du Poncet

Centre Equestre du Poncet

École d'équitation
Élevage de poneys et chevaux de sport
Pension et travail des poneys et chevaux

Benjamin MIH
06 30 34 50 36



Route de Lemainville à Haroué
Lieu dit l'Engèvre ORMES ET VILLES

ESTIMATION
OFFERTE



SPÉCIALISTE DE L'IMMOBILIER
sur Bayon et environs
www.immo54.com



Sandrine Lioté

06 27 92 00 11

sandrine.liote@immo54.com



Taxi
Ambulances
DU SAINTOIS



6 véhicules : 1 ambulance,
2 véhicules sanitaires légers et 3 taxis

Liaisons vers les gares et les aéroports
ainsi que les entrées et sorties d'hôpitaux,
les rapatriements, les accompagnements
aux consultations médicales.



Tél. 06 15 29 33 47 - cecilekempf54@orange.fr
1, route de Ville sur Madon 54740 HAROUE



Lieu de vie gourmand
de découvertes et de partages
Produits du terroir, cafés, thés,
apéros dinatoires et dégustations
Privatisation possible



7 rue Saint-Joseph 54330 VRONCOURT
03 83 27 60 42

*Au cœur du Saintois,
au pied de la Colline de Ston*

Qu'est-ce que fait la CCPS ?

La loi fixe pour les communautés de communes des groupes de compétences obligatoires, des compétences optionnelles et des compétences facultatives.

Compétences obligatoires

Aménagement de l'espace pour la conduite d'actions d'intérêt communautaire ; schéma de cohérence territoriale et schéma de secteur ; plan local d'urbanisme, document d'urbanisme en tenant lieu et carte communale ;

Actions de développement économique dans les conditions prévues à l'article L. 4251-17 ; création, aménagement, entretien et gestion de zones d'activité industrielle, commerciale, tertiaire, artisanale, touristique, portuaire ou aéroportuaire ; politique locale du commerce et soutien aux activités commerciales d'intérêt communautaire ; promotion du tourisme, dont la création d'offices de tourisme ;

Gestion des milieux aquatiques et prévention des inondations, dans les conditions prévues à l'article L. 211-7 du code de l'environnement ;

Aménagement, entretien et gestion des aires d'accueil des gens du voyage et des terrains familiaux locatifs définis aux 1° à 3° du II de l'article 1er de la loi n° 2000-614 du 5 juillet 2000 relative à l'accueil et à l'habitat des gens du voyage ;

Collecte et traitement des déchets des ménages et déchets assimilés.



Siège de la communauté de communes, à Tantonville



Gilbert Pepos

Compétences optionnelles

Protection et mise en valeur de l'environnement, le cas échéant dans le cadre de schémas départementaux et soutien aux actions de maîtrise de la demande d'énergie ;

Politique du logement et du cadre de vie, en matière de politique de la ville : élaboration du diagnostic du territoire et définition des orientations du contrat de ville..) :

- Valoriser et sauvegarder le patrimoine communal (rénovation et entretien des calvaires, fontaines, chapelles et lavoirs)
- Organiser la pérennité de la présence d'arbres fruitiers et d'ornement sur le territoire par des aides et des actions de sensibilisation communicative et d'entretien
- Programme Local de l'Habitat comprenant :
 - L'aide à la rénovation et à la création de logements locatifs- Le ravalement des façades- La réparation des toitures
 - L'aide à l'équipement de matériels consommateurs d'énergies renouvelables
 - L'aide à l'isolation des habitations. Il s'applique aux logements privés et communaux, aux gîtes ruraux et chambres d'hôtes
 - Aides à l'utilisation de bois pour les menuiseries extérieures
 - Aide à « l'élimination de ruines »
 - Aide à l'intégration dans le paysage des bâtiments d'élevage (subventions accordées en partenariat avec le CAUE)
- Organisation d'un concours de fleurissement

Création, aménagement et entretien de la voirie :

Déneigement de la voirie communale : achat du matériel, prestataires, achat du sel, (possibilité de convention avec le Conseil Général pour les routes non prioritaires départementales)

Construction, entretien et fonctionnement d'équipements culturels et sportifs d'intérêt communautaire et d'équipements de l'enseignement pré-élémentaire et élémentaire d'intérêt communautaire : Étude d'une politique sportive et culturelle.

Action sociale d'intérêt communautaire :

Favoriser et soutenir l'implantation d'accueil pour personnes âgées ou handicapées (notamment en accordant des garanties d'emprunt)

Coopération inter-communautés ou entre communes :

Négocier, élaborer, et mettre en œuvre toute convention nécessaire à assurer le service aux populations, au besoin.



Jean-Paul Vagner



Crédit Immobilier

Assurance de prêt

Rachat

Votre financement plus intelligent



www.liote.net

SIRET 82859 1438 00019 - LIOTE SAS

Lionel Lioté
lionel.liote@elitecredit.fr

06 03 73 32 08

Un expert
à votre
service

RCS Nancy 828 594 438 - N° ORIAS : 170 02 434



Pompe à chaleur - Climatisation
Plomberie - Sanitaire - Électricité
Bornes de recharge pour
véhicules électriques

Mickaël ANDRY

VRONCOURT - 07 81 55 58 25

cmn3energies@gmail.com



RESTAURANT
Menu du jour - Cuisine du marché
du lundi au vendredi midi

PIZZAS À EMPORTER
Cuisson au feu de bois
du mercredi au samedi soir



8 rue de Nancy 54740 XIROCOURT  Tél. 03 83 32 41 14



Vous êtes une collectivité locale et vous souhaitez bénéficier de produits de communication **GRATUITS** :
Agendas, plans, guides, bulletins, véhicules

Contactez Fanny Fouchs :
fannyfouchs54@gmail.com



Compétences facultatives

GEMAPI :

L'adhésion de la CCPS au syndicat Mixte de l'EPTB Meurthe -Madon.

Assainissement :

Assainissement autonome et adhésion au syndicat départemental d'assainissement autonome (SDAA54).

Energie électrique :

Distribution publique d'énergie électrique et adhésion au syndicat départemental d'Electricité.

Petite enfance :

- Compétence gestion Petite Enfance, enfants de moins de 6 ans, hors investissements : soutien financier de fonctionnement aux structures et aux associations du territoire pour l'accueil, la garde des enfants, par convention ;
- Soutien financier à la mise en conformité de l'intérieur des domiciles d'assistantes maternelles par la prise en charge des achats de matériel non meublant et de sécurité.

Soutien aux associations :

- Soutien aux associations et soutien à l'action associative visant à proposer un mode d'accueil des enfants en dehors du temps scolaire (extrascolaire-périscolaire) ;
- Soutien aux écoles de musique du territoire par convention.

Compétences diverses :

- Création d'un marché intercommunal de proximité ;
- Aide à la formation du BAFA ;
- Créer et entretenir un parc de matériel intercommunal par l'acquisition de matériel mis à la disposition des communes (sonorisation, chapiteau, tables, chaises.....) ;
- Fourrière animale ;
- Établissement et exploitation d'infrastructures et de réseaux de communications électroniques prévue au I de l'article L. 1425-1 du CGCT, à l'exclusion de la télédistribution par réseau câblé ou antenne collective ;
- « Organisation de la mobilité » en tant qu'AOM (Autorité Organisatrice de la Mobilité).



UBC

L'organe délibérant : le Conseil Communautaire regroupe
70 délégués titulaires et 46 délégués suppléants.
L'exécutif : il est composé du président et de 10 vice-présidents.
Le bureau : il est composé des membres de l'exécutif
et d'autres délégués communautaires.

L'exécutif



Le Président
M. Jérôme KLEIN
Adjoint au maire de
Gerbécourt-et-
Haplemont

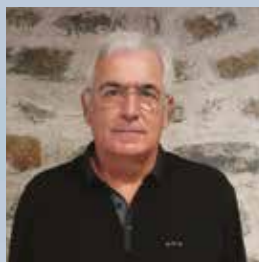

1^{er} vice-président
Dominique LEMOINE
Adjoint
d'Autrey-sur-Madon
Délégué à :
l'aménagement du
territoire et les finances



2^e vice-présidente
Mireille GRILLET
Adjointe au maire
de Ceintrey
Délégué à :
la santé, petite enfance
et cohésion sociale



3^e vice-président
Sébastien DAVILLER
Maire de Lemainville
Délégué à :
la transition énergétique
et environnementale,
la mobilité



4^e vice-président
Patrick GRAEFFLY
Adjoint d'Ognéville
Délégué à :
l'emploi, l'insertion
et le handicap



5^e vice-présidente
Barbara THIRION
Adjointe au maire de
Fraisnes-en-Sainctois
Délégué à :
l'attractivité territoriale,
le tourisme
et la communication



6^e vice-président
Gauthier BRUNNER
Adjoint au maire de Praye
Délégué à :
l'agriculture, la forêt
et le déneigement



7^e vice-président
Dominique HURIET
adjoint au maire
de Vroncourt
Délégué à :
le développement
économique



8^e vice-président
Stéphane COLIN
Maire de Vézelize
Délégué à :
la vie associative,
culturelle et sportive



9^e vice-président
Augustin LECLERC
Adjoint au maire
de Saxon-Sion
Délégué à :
la prévention
et la gestion des
déchets



10^e vice-président
Marc FRANCOIS
Maire de Xirocourt
Délégué à :
la gestion des milieux
aquatiques
et la prévention des
inondations (GEMAPI)

Au quotidien

AU QUOTIDIEN POUR MON ENFANT

Différents modes de garde sont proposés en matière de petite enfance sur le territoire en tenant compte des besoins spécifiques des familles. Sont ainsi proposés :

Un relais petite enfance

Le Relais Petite Enfance assure un service GRATUIT d'information, de rencontres et d'échanges. Géré depuis 2021 par la Communauté de Communes du Pays du Saintois dans le cadre de sa compétence Petite Enfance, il assure :

* Aux parents et aux futurs parents :

- un accompagnement dans les recherches d'un mode d'accueil adapté aux attentes et aux besoins des familles (accueil individuel ou collectif),
- des renseignements sur les aides financières dont vous pouvez bénéficier,
- une information générale sur vos droits et devoirs en tant que particulier-employeur,
- une orientation vers les interlocuteurs privilégiés en cas de questions spécifiques,
- un lieu d'écoute et de soutien face aux difficultés rencontrées (parentales, administratives, éducatives...)
- un espace de rencontres et d'échanges : matinées d'éveil, temps festifs, réunions à thème...

* Aux assistant(e)s maternel(le)s, aux Gardes d'enfants à domicile, et à ceux/celles qui souhaitent de le devenir :

- une mise en relation avec les parents cherchant une assistante maternelle agréée pour leur(s) enfant(s),
- des informations actualisées sur leur profession (statut, retraite, impôts, etc...),



- un lieu convivial d'échanges et de rencontres avec d'autres professionnels et des parents,
- un soutien dans l'exercice de leur profession au travers des matinées d'éveil, de réunions à thème...,
- une offre de formation continue sur le territoire,
- des informations sur les démarches pour devenir assistant(e) maternel(le) agréé(e).

* Aux enfants âgés de 0 à 6 ans, accompagnés de leur assistant(e) maternel(le), de leur garde à domicile, ou de leurs parents :

- un lieu d'accueil adapté à leur âge,
- un espace de rencontres et d'échanges avec d'autres enfants,
- des ateliers collectifs (activités manuelles, motricité, contes, musique, ...)

Le planning de matinées d'éveil est disponible sur le site internet de la CCPS :

 www.ccpaysdusaintois.fr

- VIVRE AU QUOTIDIEN ► Enfance & Jeunesse
- Relais Petite Enfance ► Actualités du RPE



72 rue Tourtel Frères, 54116 Tantonville

☎ 03 83 28 08 77

relaispetiteenfance@ccpaysdusaintois.fr

Permanences téléphoniques et d'accueil (sur rendez-vous) : Lundi de 13h à 17h, Mardi de 13h à 18h, Mercredi de 8h à 12h et Vendredi de 13h à 17h.

Un lieu d'accueil parents-enfants

Mis à la disposition des familles, le LAPE est un lieu d'accueil pour les enfants de 0 à 6 ans accompagnés d'un adulte. L'accès est gratuit et sur inscription. Plusieurs espaces de jeux sont mis à disposition pour les enfants. C'est un lieu de convivialité où les familles peuvent échanger et partager leurs expériences entre elles mais aussi jouer avec leurs enfants.



Maison du Relais Familles du Saintois
3 rue de la Libération à Vézelize.

Ouvert les lundis et les mercredis de 9h à 12h

☎ 03 83 53 39 08 / 06 63 94 86 19

✉ relaisfamilles.saintois@famillesrurales.org

Des structures multi-accueil

Le territoire compte 3 structures multi-accueil qui accueillent les plus petits en crèche (de 0 à 4 ans).

Les Globe Trotters

📍 6, rue Saint Martin 54740 Benney

☎ 03 83 53 29 67

✉ globetrotters.benney@gmail.com

Pirouettes et Galipettes

📍 3, rue du Mont 54134 Ceintrey

☎ 09 73 54 01 86

✉ pirouettesgalipettes@free.fr

Pimprenelle

📍 9, rue du Maréchal Foch 54330 Vézelize

☎ 03 83 52 62 62

✉ crechepimprenelle@gmail.com

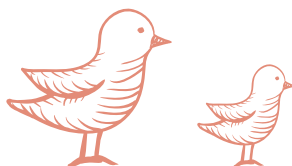

Des structures d'accueil périscolaire

Le territoire compte 10 structures d'accueil périscolaire prenant en charge les enfants pendant le temps scolaire, le matin, le midi et le soir après la classe.

Accueil Périscolaire de Bainville-aux-miroirs

(pour les communes de Bainville-aux-miroirs, Grippont et Lebeuville)

📍 Salle communale

60, rue de Lebeuville 54290 Bainville-aux-Miroirs
Syndicat scolaire de la Haute Moselle

☎ 03 83 72 84 90

✉ sivudelahautemoselle@orange.fr

Périscolaire PERIS'COOL

📍 Ecole primaire

Rue Saint Martin 54740 Benney

☎ 03 83 47 10 39

✉ periscool54740@gmail.com

Accueil Périscolaire de Ceintrey-Voinémont

📍 Ecole de Ceintrey

2 rue des Maix 54134 Ceintrey

📍 Ecole de Voinémont

2, rue de l'Eglise 54134 Voinémont

periscolaireceintrey@orange.fr

www.famillesrurales.org/ceintreyvoinemont/

Accueil périscolaire SIS des Tailles

📍 1 bis avenue de Fraiture, 54930 Diarville

✉ sisdestailles54@orange.fr

Accueil Périscolaire Les P'tits Petons

📍 9 Square de Lorraine 54740 Haroué

✉ petspetons54740@gmail.com

Accueil Périscolaire Houdelmont

📍 10, rue de l'Ecole 54330 Houdelmont

✉ cecy11976@gmail.com

Accueil périscolaire de Neuville

«Les p'tits Cailloux»

📍 Salle polyvalente
4, Place du Monument aux Morts
54290 Neuville-sur-Moselle
☎ 03 83 72 82 24
severine.periscolaireneuville@gmail.com

Accueil périscolaire Familles rurales

📍 1, place des anciens combattants 54116 Tantonville
famillesruralestantonville@laposte.net

Accueil périscolaire Grenadine

📍 9, rue du Maréchal Foch 54330 Vézelize
☎ 03 83 52 62 61
relais.lorraine.sud@orange.fr

Accueil périscolaire de Xirocourt

«Les Ensanges»

📍 Ecole du Madon
14, rue Claude Beuregard 54740 Xirocourt
☎ 03 83 52 51 76
periscolairedumadon@hotmail.com

Des structures extrascolaires

Le territoire compte 8 structures extrascolaires qui accueillent les enfants les mercredis et les petites et grandes vacances.

Extra-scolaire PERIS'COOL

📍 Ecole primaire
Rue Saint-Martin 54740 Benney
☎ 03 83 47 10 39
perischool54740@gmail.com
Mercredis, Petites et Grandes vacances

Extra-scolaire de Ceintrey-Voinémont

📍 Ecole de Ceintrey
2, rue des Maix 54134 Ceintrey
📍 Ecole de Voinémont
2, rue de l'Église 54134 Voinémont
☎ 03 83 25 59 03
periscolaireceintrey@orange.fr
www.famillesrurales.org/ceintreyvoinémont/
Mercredis, Petites et Grandes vacances

Extra-scolaire de Gripport

📍 Salle des Plans d'eau
54290 Gripport
☎ 06 70 48 75 69

Extra-scolaire Les P'tits Petons

📍 9 Square de Lorraine 54740 Haroué
petitspetons54740@gmail.com
Mercredis, Petites et Grandes vacances

Accueil extra-scolaire de Neuville

📍 Salle polyvalente
Place du Monument aux Morts
54290 Neuville-sur-Moselle
☎ 03 83 72 82 24
severine.periscolaireneuville@gmail.com
Mercredis et Petites vacances

Extra-scolaire Familles rurales de Tantonville

📍 1, Pl. des Anciens Combattants 54116 Tantonville
famillesruralestantonville@laposte.net
Mercredis et Petites vacances

Extra-scolaire SIS des tailles

📍 1 bis avenue de Fraiture 54930 Diarville
☎ 03 83 26 39 55
sistestailles54@orange.fr
Mercredis, petites et grandes vacances

Extra-scolaire Grenadine

📍 9, rue Maréchal Foch 54330 Vézelize
☎ 03 83 52 62 61
relais.lorraine.sud@orange.fr
Mercredis, Petites et Grandes vacances





Le Pays du Saintois compte 19 écoles et 1 collège. L'inscription de votre enfant dans une école doit s'effectuer auprès de la mairie où est située l'école. Pensez à vous munir d'un livret de famille (ou équivalent), d'un justificatif de domicile, et d'un courrier de demande de dérogation (si besoin).

École élémentaire de Bainville-aux-Miroirs

📍 Route de Lebeuville 54290 Bainville-aux-Miroirs
☎ 03 83 72 84 90
ce.0540204D@ac-nancy-metz.fr

École primaire de Benney

📍 Rue Saint Martin 54740 Benney
☎ 03 83 25 58 97 (maternelle)
☎ 03 83 25 56 12 (primaire)
ce.0540233k@ac-nancy-metz.fr

École élémentaire de Ceintrey

📍 2, rue des Maix 54134 Ceintrey
☎ 03 83 25 07 37
ce.0540294b@ac-nancy-metz.fr

École élémentaire de Chaouilley

📍 6, Grande Rue 54330 Chaouilley
☎ 03 83 25 17 80
ce.0540309T@ac-nancy-metz.fr

École maternelle de Diarville

📍 2, place de l'Eglise 54930 Diarville
☎ 03 83 25 35 62
ce.0542166L@ac-nancy-metz.fr

École élémentaire de Diarville

📍 1, place du docteur Midon 54930 Diarville
☎ 03 83 25 35 62
ce.0540371K@ac-nancy-metz.fr

École maternelle de Gripport (jusqu'au CP)

📍 6, rue de la Barre Cedex 1304 54290 Gripport
ce.0540490p@ac-nancy-metz.fr

École maternelle 1,2,3 Soleil

📍 2, route de Ville sous Madon 54740 Haroué
☎ 03 83 52 43 88
ce.0542069f@ac-nancy-metz.fr

École élémentaire Nelson Mandela

📍 2, route de Ville sous Madon 54740 Haroué
☎ 03 83 52 49 57
ce.0540501@ac-nancy-metz.fr

École publique de Houdelmont

📍 10, rue de l'Ecole 54330 Houdelmont
☎ 03 83 26 24 04
ce.0540535n@ac-nancy-metz.fr

École élémentaire de Neuwiller-sur-Moselle (CE2, CM1 et CM2)

📍 8, chemin de Lorey 54290 Neuwiller-sur-Moselle
☎ 03 83 72 82 24
ce.0540886v@ac-nancy-metz.fr

École élémentaire Simone Veil (CE2, CM1 et CM2)

📍 Place de l'Eglise 54330 Parey-Saint-Césaire
☎ 03 83 26 24 31
ce.0540905R@ac-nancy-metz.fr

École primaire de Praye

📍 7, rue du Docteur Breton 54116 Praye
☎ 03 83 26 92 36
ce.0540941E@ac-nancy-metz.fr

École maternelle de Roville-devant-Bayon

📍 3, rue des Acacias 54290 Roville-devant-Bayon
☎ 03 83 72 82 05
ce.0542001g@ac-nancy-metz.fr

École primaire de Tantonville

📍 Pl. des Anciens Combattants 54116 Tantonville
☎ 03 83 52 51 48
ce.0541588H@ac-nancy-metz.fr

École maternelle de Vézelize

📍 13, avenue Foch 54330 Vézelize

☎ 03 83 26 93 98

ce.0541868m@ac-nancy-metz.fr

École élémentaire Marie-Marvingt

📍 Rue du Haut de Barmont 54330 Vézelize

☎ 03 83 26 93 96

ce.0541126f@ac-nancy-metz.fr

Collège Robert Géant

📍 Rue du Haut de Barmont 54330 Vézelize

☎ 03 83 26 91 53

ce.0540071@ac-nancy-metz.fr

École maternelle de Voinémont

📍 1, rue de l'Eglise 54134 Voinémont

☎ 03 83 25 08 01

ce.0541178m@ac-nancy-metz.fr

École primaire du Madon

📍 14 rue Claude Beaugard 54740 Xirocourt

☎ 03 83 52 51 76

ce.0541185V@ac-nancy-metz.fr



AU QUOTIDIEN : JE M'INFORME SUR LES DÉCHETS

Planning de ramassage des ordures ménagères

Comment connaître le jour de ramassage des ordures ménagères pour ma commune ?

Rendez-vous sur le site internet de la CCPS :

🌐 www.ccpaysdusaintois.fr

► VIVRE AU QUOTIDIEN ► Redevance Incitative

► Documents ► Calendrier de collecte

Je suis un particulier : comprendre ma facture

La Redevance Incitative, mise en place sur le territoire, est une redevance équitable entre tous les usagers du service car chacun paie pour les déchets qu'il produit. Il existe 3 types de collecte selon la configuration de votre habitation : bac, abri-bac ou sac orange (centre-ville de Vézelize).

Les Ordures Ménagères Résiduelles (OMR) sont collectées en bac identifiable à l'aide d'une puce électronique 1 fois par semaine mais chaque foyer/entreprise définit son propre rythme de sortie de bac en fonction de sa consommation.

La Redevance Incitative est effective depuis le 1^{er} janvier 2018, elle permet de responsabiliser l'en-

semble des acteurs du territoire en comptabilisant le nombre de levées des bacs de chaque usager.

- La puce installée sur le bac, permet de vous identifier
- Les levées de votre bac sont comptabilisées
- Le système informatique vous associe au nombre de levées de votre bac
- Ces données sont transmises à la CCPS pour votre facturation

Une part fixe

Frais d'accès au service ;

Frais d'accès à la déchetterie ;

Coût d'un bac donc le volume dépend de la taille du foyer.



Une part variable

Selon le nombre de levées du bac, sachant que 10 à 12 levées (selon la taille du foyer) sont incluses dans la part fixe.

Pour connaître les tarifs détaillés, rendez-vous sur le site internet de la CCPS :

🌐 www.ccpaysdusaintois.fr

► VIVRE AU QUOTIDIEN ► Redevance Incitative

► Documents ► Tarifs particuliers

Que dois-je faire en cas de changement de situation, de bac abimé, ou non collecté... ?

Vous pouvez contacter le service Ordures Ménagères pour signaler tout problème ou changement, soit par mail :

nathalie.francois@ccpaysdusaintois.fr,

soit par téléphone au ☎ 03 83 52 47 93.

Réduire ses déchets

Plusieurs actions peuvent facilement être mises en place pour réduire ses déchets :

- Demander un autocollant STOP PUB à la CCPS ;
- Demander une boîte à pile pour stocker vos vieilles piles et batteries à la CCPS ;

- Composter ses déchets (= permet de valoriser ses déchets de cuisine et jardin tout en réduisant sa quantité d'ordures ménagères résiduelles.) ;
- Faire du tri sélectif : toutes les communes sont dotées d'un point tri pour le verre, les papiers et les plastiques. Cette optimisation permet de réduire les coûts en recyclant plus et mieux, et en déposant moins de déchets dans les ordures ménagères ;

Retrouvez le guide du tri au siège de la CCPS gratuitement ou en téléchargement sur le site internet de la CCPS : www.ccpaysdusaintois.fr

► Publications ► Guide du tri.

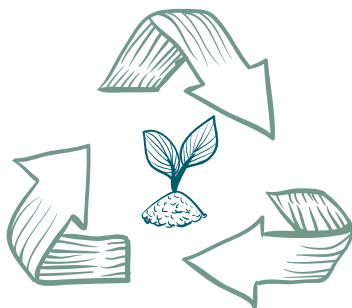

Quelques règles de tri :

EMBALLAGES PLASTIQUES ET MÉTALLIQUES

Déposez vos emballages en vrac dans la bome de tri de votre commune.

INFOS +

Ne pas mettre tout objet plastique autre qu'un emballage (jouets, boîte DVD...)

⚠ Séparer les opercules



Pots de crème et yaourt

⚠ Ne pas rincer les emballages mais bien les vider



Bouchons, capsules et couvercles en métal



Bouteilles, flacons plastiques et briques alimentaires

⚠ Ne pas imbriquer les déchets les uns dans les autres



Barquettes plastiques et en polyester



Sacs et films plastiques



Aérosols, boîtes et canettes en métal

EMBALLAGES EN VERRE

Déposez votre verre, sans bouchon ni couvercle, dans la borne de tri de votre commune.

INFOS +

Ne pas mettre :
+ Bouchons de bouteilles et couvercles (borne jaune)
+ Vaisselle, porcelaine
+ Pots en terre
+ Ampoules



Bouteilles en verre vides (Sans bouchons)



Bocaux et verrines vides (Sans couvercles)

LES PAPIERS ET CARTONS

Déposez vos papiers et cartons dans la borne de tri de votre commune.

INFOS +

Ne pas mettre :
+ Articles d'hygiène (couches, mouchoirs)
+ Papiers sales ou mouillés
+ Cartons imposants
+ Magazines sous film plastique



Papiers, journaux, magazines, livres



Cartons et cartonnettes vides

La collecte des encombrants

Elle a lieu en porte-à-porte chaque année en Mars sur le territoire du Pays du Saintois (jusqu'en 2023 inclus). Pour connaître son jour de passage pour votre commune et la liste des déchets acceptés et non acceptés, rendez-vous sur le site internet de la CCPS :

 www.ccpaysdusaintois.fr

► Maîtrise des déchets



Déchetterie

Déchetterie de Tantonville

La déchetterie du Pays du Saintois est située entre Tantonville et Omelmont, sur la D9C, après la gare. Pour vous y rendre, vous devez posséder votre carte d'accès (distribuée avec votre moyen de collecte ou délivrée au siège de la CCPS sur présentation d'un justificatif d'identité).



	Horaires d'hiver (1 ^{er} octobre > 31 mars)	Horaires d'été (1 ^{er} avril > 30 septembre)
Lundi	10h - 13h 14h - 17h30	10h - 13h 14h - 19h
Mardi au vendredi	14h - 17h30	14h - 19h
Samedi*	9h30 - 13h 14h - 17h30	9h30 - 13h 14h - 19h
Dimanche*	9h - 12h	9h - 12h

*Le week-end, l'accès à la déchetterie est réservé aux particuliers. La déchetterie est fermée les jours fériés.

Déchetterie de Mirecourt

Afin d'apporter un service de qualité et de proximité, une convention a été établie avec la déchetterie de Mirecourt afin que les habitants de Fraisenen-Sainctois et de Forcelles-sous-Gugney puissent y accéder.

Attention, la déchetterie de Tantonville n'est désormais plus accessible aux habitants de ces communes.

Toutes les informations pratiques sur la déchetterie de Mirecourt sont disponibles sur le site internet de la CCPS : www.ccpaysdusainctois.fr

- VIVRE AU QUOTIDIEN ► Maîtrise des Déchets
- Déchetterie, dans la section «Documents».

Déchetteries de Bayon et Blainville-sur-l'Eau

Toujours dans cette perspective, une convention a également été établie avec les déchetteries de Bayon et Blainville-sur-l'Eau afin que les habitants de Bainville-aux-Miroirs, Mangonville, Neuville-sur-Moselle et Roville-devant-Bayon puissent y accéder.

Attention, la déchetterie de Tantonville n'est désormais plus accessible aux habitants de ces communes.

Toutes les informations pratiques sur les déchetteries de Bayon et Blainville-sur-l'Eau sont disponibles sur le site internet de la CCPS :

- www.ccpaysdusainctois.fr
- VIVRE AU QUOTIDIEN ► Maîtrise des Déchets
- Déchetterie, dans la section «Documents».

En bus & autocar

Réseau Fluo Grand Est : Les lignes R580 et R590 du réseau Fluo Grand Est parcourent plusieurs communes du territoire : Diarville, Goviller, Laloef, Ognéville, Parey-Saint-Césaire, Tantonville, Vézelize, etc...

Pour consulter les plans des lignes et les fiches horaires, rendez-vous sur :

 www.ccpaysdusaintois.fr

- ▶ Vivre au quotidien ▶ Mobilité & transport
- ▶ Se déplacer

Car SNCF : Suite à la disparition de la ligne ferroviaire Merrey-Nancy, la SNCF a affrété des bus supplémentaires pour effectuer le trajet entre Nancy et certaines communes du territoire : Ceintrey, Diarville, Haroué, Praye, Saxon-Sion, Tantonville et Vézelize.

Pour consulter le plan de la ligne et sa fiche horaire, rendez-vous sur :

 www.ccpaysdusaintois.fr

- ▶ Vivre au quotidien ▶ Mobilité & transport
- ▶ Se déplacer

En voiture

Le covoiturage

Plusieurs initiatives sont à votre disposition pour organiser vos trajets et ainsi faire des économies importantes, faire moins de pollution, et passer un trajet convivial, telles que :

- **Mobicoop** : service de covoiturage libre, sans commission et coopératif, donnant la possibilité de s'inscrire via le site internet : www.mobicoop.fr ou en téléchargeant l'application mobile « Mobicoop » (disponible sur Apple & Android) ;
- **Blablacar** : entreprise nationale que l'on ne présente plus, et qui a développé une application pour vos trajets du quotidien « Blablacar Daily » (disponible sur Apple & Android).

Une solution entreprise est également proposée pour instaurer une culture du covoiturage au sein des structures. Cela va permettre de développer la mobilité douce et verte et le renfort du lien social.

Pour faciliter la prise en charge en véhicule, 3 aires de covoitages sont disponibles dans le Pays du Saintois :

- À proximité de Ceintrey, au croisement des routes D913 et D6
- À Laneuveville-devant-Bayon, dans la ZAE, au croisement des routes D9 et D9d
- À proximité de Gripport, au bois du coin Leroy, au croisement des routes N57 et D904

L'électromobilité

Deux bornes de recharge accélérée pour véhicules électriques ont été installées début 2020 dans les communes de Vézelize et Haroué afin d'accompagner la transition énergétique.

Vézelize : 3 avenue du Jacques Leclerc

Haroué : place du Château

Plus d'informations :  www.freshmile.com



Mobilité solidaire

Ce service a pour objectif d'aider les personnes en difficulté n'ayant pas de moyen de locomotion ou ne pouvant plus utiliser de véhicule pour les déplacements (motif médical, courses...). Du fait de la ruralité du territoire et de l'absence de réseau de transport interurbain, ces personnes se retrouvent isolées à leur domicile. Des bénévoles assurent le transport et sont dédommagés pour les frais de déplacement engendrés.

Bénévoles

Si vous souhaitez devenir conducteur bénévole (en échange d'un défraiement) et ainsi consacrer du temps à une action d'entraide et de solidarité, vous pouvez contacter l'association.



Inscriptions :

Si ce service vous intéresse, n'hésitez pas à contacter l'Association Familles Rurales Intercommunale CIEL : mobilite.solidaire@famillesrurales.org ou par téléphone au 09 77 76 23 40 (du lundi au vendredi de 14h à 16h30).



Aide à la mobilité

Les résidents du Pays du Saintois n'ayant pas le permis de conduire ou pas encore de véhicule peuvent louer un vélo électrique à la CCPS pour suivre une formation, rechercher un emploi ou se rendre sur son lieu de travail.



Pour plus d'informations, vous pouvez contacter l'Espace Emploi de la CCPS (au 03 83 52 45 41)

Mobil'bus

La CCPS a acquis en 2017 un minibus de 9 places (dont jusqu'à 3 places adaptées pour les personnes à mobilité réduite). Le véhicule est actuellement mutualisé pour les 5 structures médico-sociales du territoire.

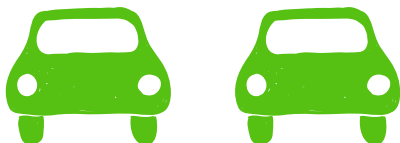

Établissements sociaux et médico-sociaux

Le territoire compte 5 établissements sociaux et médico-sociaux :

Résidence des 3 Fontaines de Vézelize

Foyer d'accueil médicalisé

33 places d'accueil permanent pour les personnes présentant une déficience visuelle avec des troubles associés

☎ 03 83 26 20 06 - contact@r3f.fr

Foyer d'accueil spécialisé Equipage de Diarville

17 places d'accueil permanent de personnes en situation en handicap.

6 places d'accueil permanent pour personnes en situation de handicap vieillissantes.

Accueil temporaire.

☎ 03 83 15 89 90 - nxo@fondation-bompard.asso.fr

EHPAD Saint-Charles de Vézelize

80 places d'accueil permanent de personnes âgées
Accueil temporaire

Accueil de jour

☎ 03 83 15 20 80 - secretariat@ehpad-vezelize.fr

EHPAD Beau Site d'Haroué

82 places d'accueil permanent de personnes âgées
Accueil temporaire

☎ 03 83 52 41 74 - har@acisfrance.net

EHPAD la Compassion de Saint-Firmin

60 places d'accueil permanent de personnes âgées.

☎ 03 83 25 31 35 - sfi@acisfrance.net

Collectif « Nous Vieillirons Ensemble dans le Saintois »

Issu de la volonté d'un engagement de 8 acteurs : les 5 établissements sociaux et médico-sociaux du territoire, ainsi que de la communauté de communes du Pays du Saintois, le service autonomie Terre de Lorraine du conseil départemental de Meurthe-et-Moselle et l'association Equipage (qui compte plus de 100 bénévoles). Le collectif a pour objectif de répondre aux différents besoins des personnes en perte d'autonomie liée à l'âge ou en situation de handicap ainsi qu'à leurs aidants

Missions

Observations des besoins du territoire :

- Identifier et repérer les besoins et attentes des habitants du Saintois

Animation territoriale :

- Action de prévention (atelier numérique, formation des aidants, sophrologie, etc...)

Plateforme des services :

- Répondre à des besoins non ou mal couverts sur le territoire

- Informer, conseiller, et orienter les personnes dans une situation de vulnérabilité

☎ 07 86 45 55 75 - collectifsaintois@gmail.com



Les maisons de santé

Le territoire dispose de deux maisons de santé :

- À Vézelize, elle accueille 11 professionnels : 3 médecins généralistes, 3 infirmières, 2 masseurs kinésithérapeutes, 2 orthophonistes et une podologue-pédicure.

Horaires : du lundi au vendredi 8h-19h et le samedi 8h-12h

📍 5, rue de la Carrière, 54330 Vézelize

☎ 03 83 26 90 32

- À Haroué, elle accueille 20 professionnels : 4 médecins généralistes, 1 chirurgien-dentiste, 5 infirmiers, 2 masseurs-kinésithérapeute, 1 ostéopathe, 1 pédicure-podologue, 2 orthophonistes, 1 psychologue, 1 diététicienne, 1 chirurgien orthopédique, 1 hypnothérapeute.

📍 11 ter rue du Maréchal de Beauvau, 54740 Haroué

☎ 03 54 17 00 50

Maison médicale

Le territoire en compte une à Diarville qui accueille 4 médecins généralistes, 1 podologue ; 2 infirmières, 2 orthophonistes et 1 masseuse kinésithérapeute.

📍 49 Rue de Nancy, 54930 Diarville

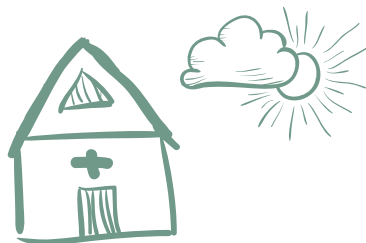

Services d'Aide et d'Accompagnement Domicile (S.A.A.D)

ADMR du Saintois

L'ADMR intervient dans plusieurs domaines :

- L'aide à la vie quotidienne (ménage, repassage, bricolage, etc...)
- Le soutien à la vie familiale (crèches, soutien scolaire à domicile, etc...)

- La santé (services de soins à domicile)

Les Services d'Aide et d'Accompagnement à Domicile s'adressent aux personnes âgées, aux personnes dépendantes et aux personnes handicapées.

📍 15, Place de l'Hôtel de Ville 54330 Vézelize

La Maison Départementale des Solidarités

Structure de proximité au service des habitants, la MDS est gérée par le conseil départemental de Meurthe-et-Moselle.

Sur place, vous trouverez une équipe de professionnels aux métiers divers et complémentaires : médecin, puéricultrice et sage-femme de protection maternelle et infantile ; secrétaire médico-social ; assistant(e) social(e) ; conseiller(e) en économie sociale et familiale ; travailleur social en protection de l'enfance ; psychologue en protection de l'enfance.

- Mener des actions de santé en direction des familles, des enfants et des femmes enceintes ;
- Faire valoir ses droits et améliorer ses conditions de vie.

📍 Site Vézelize : 3, place du château 54 330 Vézelize

☎ 03 83 26 90 12

msssitevezelize@departement54.fr

Du lundi au vendredi de 9h à 12h et de 14h à 17h (Fermé le lundi matin)

Missions

- Informer, accompagner et protéger les personnes et les familles ;
- Réaliser des actions de prévention et d'insertion adaptées à chacun dans le cadre de la lutte contre l'exclusion ;

Établissements sociaux et médico-sociaux

Le territoire compte 5 établissements sociaux et médico-sociaux :

Résidence des 3 Fontaines de Vézelize

Foyer d'accueil médicalisé

33 places d'accueil permanent pour les personnes présentant une déficience visuelle avec des troubles associés

☎ 03 83 26 20 06 - contact@r3f.fr

Foyer d'accueil spécialisé Equipage de Diarville

17 places d'accueil permanent de personnes en situation en handicap.

6 places d'accueil permanent pour personnes en situation de handicap vieillissantes.

Accueil temporaire.

☎ 03 83 15 89 90 - nxo@fondation-bompard.asso.fr

EHPAD Saint-Charles de Vézelize

80 places d'accueil permanent de personnes âgées
Accueil temporaire

Accueil de jour

☎ 03 83 15 20 80 - secretariat@ehpad-vezelize.fr

EHPAD Beau Site d'Haroué

82 places d'accueil permanent de personnes âgées
Accueil temporaire

☎ 03 83 52 41 74 - har@acisfrance.net

EHPAD la Compassion de Saint-Firmin

60 places d'accueil permanent de personnes âgées.

☎ 03 83 25 31 35 - sfi@acisfrance.net

Maison France Services

Situé au Relais Familles du Saintois (confère partie associations), la Maison de Services Au Public, labellisée France Services, est un lieu d'accueil, d'accompagnement et d'animation accessible à tous. En lien avec les principales administrations (CAF, Pôle Emploi, CPAM...) la MSAP vous conseille et vous accompagne gratuitement et en toute confidentialité dans vos démarches administratives : renouvellement RSA, impôts, banque en

ligne, fournisseurs, écriture d'un courrier, dossier de retraite,... Un ordinateur avec un accès internet et une imprimante est en libre accès aux horaires d'ouverture de la MSAP.

Pour plus d'informations, vous pouvez les contacter

☎ 03 83 36 23 91 ou 06 63 94 86 19

ou par mail : msap.saintois@famillesrurales.org

📍 3 avenue de la libération, 54330 Vézelize



Mon territoire en action

MON TERRITOIRE EN ACTION : SON EMPLOI

L'espace emploi de la CCPS

Installé au siège de la communauté de communes du Pays du Saintois, l'Espace Emploi est un lieu d'écoute et d'information ouvert à tous.

L'espace d'accueil vous :

- appuie dans votre recherche d'emploi,
- aide à élaborer votre projet professionnel,
- soutient dans vos candidatures.

L'espace d'accompagnement vous :

- aide à élaborer vos CV et lettres de motivations,
- prépare aux entretiens d'embauche,
- informe sur vos droits (allocations chômage, RSA, démarches liées à l'emploi),

- renseigne sur les métiers de formations,
- propose des ateliers collectifs de recherche d'emploi.

L'espace d'information met à votre disposition :

- des offres d'emploi, de la documentation spécialisée sur les métiers et les formations existantes,
- un ordinateur avec accès internet et imprimante,
- un téléphone et un photocopieur.

📍 21, rue de la gare, 54116 Tantonville (siège de la CCPS)

☎ 03 83 52 45 41 (ligne directe)

Horaires : Du lundi au vendredi 9h-12h et 13h-17 (sauf le mercredi)

Partégo

Cette structure d'insertion par l'Activité Économique, située à Vézelize, propose :

Pour les particuliers :

- Une aide à domicile avec FR Services (exemples : entretien des espaces verts, jardinage, ménage, repassage, préparation des repas).

Soutien aux demandeurs d'emploi :

Tout en assurant un accompagnement socioprofessionnel individuel, PARTÉGO propose un soutien aux demandeurs d'emploi pour retrouver une si-

tuation professionnelle stable avec :

- échange d'offres d'emploi,
- proposition de missions, de mise à disposition de formations.

Pour les entreprises :

Par le biais de FR2i (agence intérim)

- mise à disposition de professionnels du territoire,
- gestion des aspects administratifs des contrats de travail,
- aide au recrutement.

📍 16, place Lyautey, 54330 Vézelize

☎ 03 83 51 81 29

Mission locale

Cette structure accueille des jeunes de 16 à 25 ans.

Des permanences ont lieu :

- les mardis matin à la Maison des Solidarités de Vézelize (sauf le dernier mardi du mois) : 9h-12h ;
- les mercredis au Relais Familles du Saintois, à Vézelize : 9h-12h et 14h-17h (+ les derniers mardis du mois) ;
- les premiers jeudis du mois à Neuville-sur-Moselle : 9h-12h ;
- les vendredis au siège de la CCPS, à Tantonville : 9h-12h et 13h-17h

Le conseiller de la mission locale vous :

- écoute et vous accompagne dans la vie quotidienne : logement, santé, juridique, connaissance de vos droits,
- aide à accéder à une formation,
- donne des infos sur les métiers qui recrutent et sur la création d'entreprise,
- aide à décrocher un emploi qui vous intéresse en vous préparant à l'entretien de recrutement,
- fait rencontrer des professionnels.



Pour prendre rendez-vous :

☎ 09 74 36 04 50 ou 03 83 64 57 57

Mail : jeunes.terresdelorraine.org

MON TERRITOIRE EN ACTION : SON DÉVELOPPEMENT ÉCONOMIQUE

La Communauté de Communes du Pays du Saintois bénéficie d'une bonne situation géographique de par sa proximité avec le pôle urbain de l'agglomération nancéienne (à environ 30 minutes). Il se situe au sud de la Meurthe-et-Moselle, au bord de grands axes de circulations (notamment l'A31), à 50km d'Épinal et 28km de Nancy.

Le territoire de la CCPS compte près de 750 entreprises. Il s'agit essentiellement de services de proximité (alimentation, santé, social, service public ...) et de TPE dans le secteur du bâtiment.

Aides et accompagnement

Aide à la création et au développement d'entreprise

La CCPS soutient le développement des entreprises du territoire et l'implantation de nouveaux acteurs économiques. Elle anime également le tissu économique local en soutenant la création d'entreprise et l'aide à la recherche de subventions. La

Un annuaire des entreprises du territoire découpé par secteur d'activité est disponible sur le site internet de la CCPS :

www.ccpaysdusainois.fr

- **ENTREPRENDRE ET INOVER** ► Économie
- **Annuaire des entreprises**

Chaque entreprise souhaitant y figurer et ainsi améliorer sa visibilité et son référencement sur internet le peut simplement en remplissant un formulaire en ligne dans la section Annuaire des Entreprises.

CCPS attribue une aide au démarrage pour les entreprises apportant un service de proximité et novateur sur le territoire.

Pour plus d'informations, vous pouvez contacter la CCPS au ☎ 03 83 52 47 93 (agent de développement économie).

Aide aux porteurs de projets

Agence de développement Terres de Lorraine : Entité coopérative constituée de 4 communautés de communes : Terres Toulaises, Colombey et Sud Toulais, Moselle et Madon et Pays du Saintois, dont le but est de mettre en commun des moyens, des actions, et de partager des services qui deviennent possibles à 100 000 habitants.

L'Agence de Développement Terres de Lorraine propose un appui technique aux porteurs de projets (étude de marché, recherche de financements...)

Pour plus d'informations, vous pouvez les contacter au ☎ 03 83 15 67 00.

🌐 www.terresdelorraine.fr

D'autres structures partenaires peuvent vous accompagner dans le développement de votre projet comme Lorr'Up, pour plus d'informations, vous pouvez contacter la CCPS et demander renseignement auprès de l'agent de développement économique.



Georges Barre

L'agriculture

L'activité agricole est une composante majeure de l'économie locale avec plus de 180 exploitations recensées.

La CCPS attribue une aide au démarrage de 1000 euros à tout jeune agriculteur de moins de 40 ans qui désire s'installer sur le territoire.

Pour plus d'informations, vous pouvez contacter l'agent de développement agriculture de la CCPS au ☎ 03 83 52 47 93

De nombreux producteurs proposent la revente de leur produit en direct au sein même de leur exploitation, ou via les différents marchés de producteurs tout au long de l'année sur le territoire, favorisant ainsi le circuit court et la consommation de produits de qualité.

Producteurs proposant la vente directe de leurs produits : EARL de la Lorraine à Benney (lait) ;

EARL de Corps Fontaine à Ceintrey (Steaks hachés, abats et colis de Charolais) ; EARL du Merle Chanteur à Focelles-St-Gorgon (lait et production maraîchère) ; Ferme Monplaisir à Focelles-St-Gorgon (fromages et viandes bovines) ; Ferme de la Vaux à Germonville (fruits rouges, champignons), EARL du village à Germonville (mirabelles bio et légumes) ; Ferme de l'Uvry à Goviller (fromages, steak hachés, viande bovine) ; EARL de Joly-Champs à Goviller (viande bovine) ; Ferme de la Croisette à Housséville (foie gras) ; Ferme La Mathilde à Laloëuf (lait et fromages de chèvre) ; EARL de Vermeze à Ormes-et-Ville (huiles) ; Brasserie Okabeer à Praye (bières) ; GAEC du Domaine de Sion à Saxon-Sion (fruits) ; Brasserie La Lorraine Perdue à Vézélise (bières) ; EARL du Puisot à Vroncourt (viande bovine) ; Bergerie de Ouchy à Vroncourt (viande bovine).



Jean-Paul Vagner - Balles de paille, au pied de la Colline de Sion

Les marchés de producteurs du Pays du Saintois :

- Vézelize : 2^e samedi de chaque mois (9h-13h) de mars à novembre ; Organisé par L'association Les Amis de Vézelize ☎ 07 69 11 09 48
- Bainville-aux-Miroirs et Germonville : en alternance entre les 2 communes : 3^eme samedi de chaque mois (9h-13h) - de mars à octobre - organisé conjointement par les 2 communes
- Haroué : Dernier dimanche de chaque mois (9h-12h) ; de mars à novembre - organisé par L'association Saveurs Paysannes, en partenariat avec la commune d'Haroué et l'Association La Craonnaise 54.
- Le marché des Serres Duval à Ceintrey : marché de printemps le dernier dimanche d'avril & foire d'automne le dernier dimanche d'octobre (9h-18h)

Retrouvez plusieurs points de vente de produits locaux : Domaine de Sion à Saxon-Sion, magasin de l'ALPA à Haroué, Ma bonne étoile à Praye, l'Épi-



curie à Vroncourt, Ma clé des champs à Vézelize, et Le Saintois dans votre assiette à Houdelmont. Découvrez l'association de producteurs Saveurs Paysannes de Meurthe-et-Moselle qui vend ses produits en Vente Directe et référence de nombreux producteurs dont un grand nombre du Pays du Saintois : www.saveurspaysannes54.fr (contact : saveurspaysannes54@gmail.com)

Découvrez aussi le site Internet www.bienvenue-la-ferme.com (principal réseau de producteurs fermiers et d'accueil touristiques dans les fermes) qui référence certains producteurs du territoire et leurs points de vente.

MON TERRITOIRE EN ACTION : SON AMÉNAGEMENT

Urbanisme

Penser durablement notre territoire de demain

Compétente en urbanisme, la CCPS s'est engagée dans l'élaboration d'un Plan Local d'Urbanisme intercommunal (PLUi) qui définira et réglementera l'occupation des sols sur les 55 communes du territoire. Il déterminera les droits à construire de chaque parcelle, publique ou privée, et servira de référence à l'instruction des demandes d'occupation et d'utilisation du sol (permis de construire, d'aménager, déclarations préalables, ...).

Les étapes d'élaboration du PLUi

Pour en savoir plus sur la composition et les étapes d'élaboration du PLUi, vous pouvez consulter le site internet de la CCPS :

🌐 www.ccpaysdusaintois.fr

► AMÉNAGER ET VALORISER ► Aménagement du territoire ► Urbanisme, dans la section «Documents».

Pour plus d'informations, vous pouvez contacter la CCPS au ☎ 03 83 52 47 93.

Terres de Lorraine Urbanisme : service instruction

La CCPS s'est associée aux intercommunalités voisines pour mutualiser un service d'instruction du droit des sols : Terres de Lorraine Urbanisme.

Le service instructeur peut accompagner tout porteur de projet avant même le dépôt d'un dossier, le renseigner sur les règles d'urbanisme et le guider dans la constitution d'un dossier de demande d'autorisation d'occupation des sols.



Soit par un accueil téléphonique au ☎ 03 54 95 65 95 :

- les mardi et vendredi de 8h30 à 12h30
- les lundi, mercredi et jeudi de 13h30 à 17h

Soit lors de permanences sur rendez-vous.



Comment déposer son dossier d'autorisation d'occupation des sols ?

Votre demande se dépose toujours auprès de la mairie où se situe le projet :

- soit en version papier en 2 exemplaires (dépôt en mairie ou par courrier à l'adresse de la mairie)
- soit en version dématérialisée sur le site <https://terresdelorraineurbanisme.geosphere.fr>

Plus d'informations auprès de votre mairie ou sur le site internet de la CCPS.

Habitat

La CCPS œuvre pour l'amélioration de l'habitat et du cadre de vie sur son territoire à travers la mise en place d'un programme d'amélioration de l'habitat en matière de rénovation énergétique, d'adaptation des logements et de lutte contre l'insalubrité. En partenariat avec l'observatoire de l'habitat et divers professionnels, la CCPS est en mesure de vous proposer un accompagnement dans la réalisation de vos projets de rénovation.



Quelques organismes de conseils pour l'amélioration de l'habitat :

France Rénov

accompagnement dans les projets de travaux de rénovation énergétique

📞 03 83 64 98 04 - terresdelorraine@asso-ler.fr

ADIL

informations sur le logement

03 83 27 62 72

CAUE54

(Conseil d'Architecture, d'Urbanisme et de l'Environnement de Meurthe-et-Moselle) : conseille, informe et sensibilise dans les domaines de l'architecture, l'urbanisme et l'environnement.

📞 03 83 94 51 78

caue@caue54.departement54.fr

Le Saintois possède un territoire diversifié en matière environnementale : près de 5000 hectares de forêts, de nombreux cours d'eau, beaucoup d'exploitations agricoles, des prairies, des vergers, ... à préserver.



Michel Lorchey

Les milieux aquatiques

Le territoire de la CCPS compte plus de 300kms de linéaire de cours d'eau, divisés en 3 grands bassins-versants : La Moselle, le Madon et le Brénon. L'entretien de ces nombreux cours d'eau incombe à leur propriétaire riverain. Vous trouverez plus d'informations sur la manière de le réaliser dans le guide disponible sur : www.ccpaysdusainois.fr
► AMÉNAGER ET VALORISER ► GEMAPI ► Documents

Les projets de restauration des cours d'eau à grande échelle font partie de la compétence GEMAPI (Gestion des Milieux Aquatiques et Prévention des Inondations), qui regroupe aussi la gestion des zones humides, la sensibilisation à l'intérêt de la préservation des milieux aquatiques et la protection des inondations.

Pour plus d'informations, vous pouvez contacter le chargé de mission Milieux aquatiques de la CCPS au ☎ 03 83 52 47 93.



Michel Lorchey

La transition énergétique

Le Pays Terres de Lorraine fait partie du réseau Territoire à énergie positive (TEPOS) depuis 2014, dont le but est d'atteindre l'autonomie énergétique à l'horizon 2050.

De nombreux dispositifs, actions et conseils sont mis en place par la CCPS et ses partenaires afin de contribuer à diminuer la consommation d'énergie et à augmenter la production d'énergies renouvelables locales dans les secteurs du résidentiel, de l'économie et du transport.

Pour plus d'informations, rendez-vous sur le site internet de la CCPS : www.ccpsdusaintois.fr

► AMÉNAGER ET VALORISER ► Environnement ► Transition énergétique.

Organismes de conseils en maîtrise des énergies :

France Rénov'

Conseils et animations à destination du grand public sur divers sujets : équipements, chauffage et eau chaude domestique, isolation thermique, véhicules, énergies renouvelables. Possibilité de les rencontrer au siège de la CCPS à Tantonville sous réserve de prise de RDV.

☎ 03 83 64 98 04 - terresdelorraine@asso-ler.fr

Agence de développement économique sud 54

Il existe également un accompagnement pour les entreprises.

Contact : Philippe JARDIN

philippe.jardin@lorr-up.fr - ☎ 07 48 94 13 15

Les Centrales Villageoises du Pays du Saintois

Sociétés coopératives locales à gouvernance citoyenne, les centrales villageoises ont pour objectif de produire et de promouvoir les énergies renouvelables locales. La centrale villageoise du Pays du Saintois a été créée par des habitants du Saintois pour investir collectivement dans les énergies renouvelables. Son fonctionnement est basé sur l'investissement dans des panneaux photovoltaïques placés sur des toitures louées à des habitants, collectivités ou entreprises du Saintois, pour revendre l'électricité auprès de fournisseurs d'énergie. Plusieurs collectivités, dont la CCPS, sont actionnaires des centrales villageoises du Pays du Saintois et soutiennent l'initiative.

Devenir adhérent : L'association est ouverte à tous ceux qui souhaitent participer au développement d'énergies renouvelables sur notre territoire, dans un projet collectif cadré, maîtrisé et partagé.

Pour plus d'informations, rendez-vous sur leur site internet :

www.paysdusaintois.centralesvillageoises.fr

Mail : paysdusaintois@centralesvillageoises.fr



Elodie Vuillaume

Culture

Bibliothèques & médiathèque

Le territoire de la CCPS compte 11 bibliothèques :

Bainville-aux-Miroirs

Jeu 9h30-10h30 (scolaire) - Samedi 14h16h

📍 67, rue de Lebeville

54290 Bainville-aux-Miroirs

Ceintrey

Mardi 15h45-18h - Vendredi 15h45-18h

2, rue de la Maix, 54134 Ceintrey

Diarville

Mercredi 10h-12h - Vendredi 16h-18h

📍 4, place du Docteur Midon, 54930 Diarville

Haroué

Mardi 14h-15h - Mercredi 15h15-17h15 - Samedi

10h-11h30

Houdelmont

Lundi 16h-18h (fermé pendant les vacances scolaires)

📍 Rue de l'Église, 54330 Houdelmont

Laneuveville-devant-Bayon

Lundi 17h30-18h30 - Vendredi 11h-12h

📍 7, rue de Neuville

54740 Laneuveville-devant-Bayon

Lemainville

Mercredi 16h30-18h

📍 52 Grande Rue, 54740 Lemainville

Thorey-Lyautey

Mercredi 8h-12h

📍 21, rue du Maréchal Lyautey

54115 Thorey-Lyautey

Vézelize

Mercredi 14h18h

📍 3, avenue de la Libération, 54330 Vézelize

Vroncourt

Mercredi après-midi

📍 6, Grande Rue, 54330 Vroncourt

Le territoire de la CCPS compte 1 médiathèque :

Médiathèque Municipale de Tantonville :

Mardi 17h-19h - Mercredi 14h-17h -

Samedi 10h-12h & 14h-17h

Accéder au catalogue en ligne de la médiathèque :

www.bibliotheque-tantonville.c3rb.org

📍 61, rue Tourtel Frères, 54116 Tantonville

Médiabus

Chaque année, la Médiathèque Départementale effectue une tournée des villages du Saintois en bus et propose des prêts de livres, CD et DVD. Un(e) bibliothécaire se tient à votre disposition pour vous renseigner et vous aider dans les choix de vos documents.

Plus d'informations sur la liste des tournées :

📱 www.ccpaysdusaintois.fr

► DÉCOUVRIR ET SE DIVERTIR ► Loisirs culturels ► Bibliothèques



Lieux de culture animés

L'Espace de Mémoire de Vézelize

Exposition permanente consacrée à la Seconde Guerre Mondiale en Lorraine.

Visite tous les samedis de 14h à 18h + 2ème dimanche du mois (de mai à septembre + visite possible en groupe toute l'année sur réservation)

Plus d'informations : www.espacedememoire.fr

📍 12, avenue Jacques Leclerc, 54330 Vézelize

TEM : Trace et Mouvement - Espace d'Art

Contemporain et son jardin, à Goviller

Découverte chaque année d'une nouvelle exposition collective : peinture, sculptures, gravures, installations, vidéos...parcours insolite menant jusqu'au jardin.

Ouvert de juin à octobre

Plus d'informations et programmation :

www.galerie-tem.fr

📍 55, Grande Rue, 54330 Goviller

Ma Bonne Étoile (Mbé), à Praye

Y sont organisés toute l'année des expositions, du théâtre, des concerts solos, des spectacles, des ateliers nature, des ateliers artistiques, des marchés d'artisans et de producteurs, et des brocantes.

Plus d'informations et programmation :

www.mbe-praye.com

📍 6 rue des Nids, 54116 Praye

Le Grenier des Halles, à Vézelize

Lieu emblématique du centre-bourg de Vézelize, une association du même nom a été créée afin d'y organiser de nombreux événements : théâtre, salon de peinture...

Plus d'informations et programmation :

www.assodugrenierdeshalles.fr

Le Verger de Vincent, à Xirocourt

Tiers-lieu à ciel ouvert où de nombreuses animations culturelles autour de la biodiversité y sont proposées par l'association Être Éco Lié : ateliers, aménagement paysager, construction légère, arts vivants, faire connaître le mode de vie alternatif...

Plus d'informations sur Facebook : @Être Éco Lié

📍 22 rue Frédéric Chopin, 54740 Xirocourt

La Cité des Paysages de Meurthe-et-Moselle, sur la Colline de Sion

Situé sur la Colline de Sion, la Cité des Paysages est un espace culturel et pédagogique ouvert au grand public et plus particulièrement aux enfants et à leur famille, d'avril à octobre.

On y retrouve de nombreux événements, des animations, des ateliers, des mini-conférences, des expositions, des sorties d'observations...organisés à destination des scolaires, du grand public et des professionnels avec toujours une thématique autour de la nature, de la biodiversité et de la transition écologique.

Sur le site, vous trouverez un auditorium, des équipements audiovisuels et numériques, une terrasse-belvédères, un jardin potager, un verger, des prairies, des panoramas, des circuits de découverte, d'animation pédagogiques et d'événements culturels.

📍 13, rue Notre-Dame 54330 Saxon-Sion

Plus d'informations et programmation :

www.citedespaysages.meurthe-et-moselle.fr

☎ 03 83 25 17 53



Patrimoine & architecture

Le Pays du Saintois, héritier de l'ancien comté de Vaudémont, est très singulier : entre nature et histoire, il recèle d'innombrables richesses.

La Colline de Sion

La colline de Sion-Vaudémont, (540 mètres d'altitude), est un lieu majeur du tourisme meurthe-et-mosellan. Seul point de hauteur sur le plateau du Saintois, elle a depuis longtemps été occupée par l'homme et possède donc un patrimoine historique important comme le Monument Barrès et la Basilique Notre-Dame de Sion.

D53, 54330 Vaudémont

Les étoiles de Sion

Les étoiles de Sion sont des fossiles d'animaux marins. Présentes un peu partout sur et autour de la colline, c'est en face du lieu-dit « La Croix Sainte Marguerite » que l'on a le plus de chance d'en trouver. Les amoncellements de terre de décapage ont été entreposés à cet endroit en 1945 par les troupes américaines qui cherchaient de la pierre calcaire pour aménager leur terrain d'aviation de Tantonville.

Le château d'Haroué

Il est situé dans une petite vallée au centre de Haroué. Il a été construit entre 1720 et 1729 par Germain Boffrand, pour Marc de Beauvau-Craon, connétable de Lorraine puis vice-roi de Toscane.

Visite guidée d'avril à octobre : tous les jours, sauf le lundi, de 10h à 18h

Plus d'informations :

www.chateau-haroue.fr

📍 Place du Château, 54740 Haroué



Le château de Thorey-Lyautey

Le château du Maréchal Lyautey est sur la Route Historique des Marches de Lorraines, qui depuis Nancy, passe par Fléville, Haroué, Thorey-Lyautey et mène à la Maison Natale de Jeanne d'Arc à Domrémy. Le château se visite meublé comme du temps du Maréchal. L'aménagement des lieux imaginé par Lyautey fait revivre toute une époque de notre histoire, dont il est le symbole. Il abrite dans une aile du château le musée National du Scoutisme.

Ouvert de mai à septembre.

Pour plus d'informations et pour connaître les modalités de visite :

www.lyautey.mosaiqueinformatique.fr

Vaudémont

C'est à la fin du XI^e siècle que se crée le Comté de Vaudémont, dont la capitale, Vaudémont, est une place forte contrôlant une cinquantaine de villages et un territoire de 350 km². Jusqu'au XVII^e siècle, Vaudémont était donc une vraie forteresse,

protégée par un gros mur d'enceinte et 12 tours espacées. Pendant longtemps, la ville fut le berceau d'une activité économique intense. Aujourd'hui elle conserve encore des vestiges de son statut passé, qu'il est agréable de découvrir. Pour bien visiter le village et appréhender son histoire, certains endroits sont incontournables : l'ancienne porte Le Maistre, les restes de l'enceinte médiévale, les poternes, les murs de la tour Brunehaut, l'église, le cimetière, l'ancienne école, le gaylor, les anciennes maisons et fermes, et d'autres encore...

Vézelize

Vézelize, capitale du Saintois, est nichée depuis le X^e siècle au fond de la jolie vallée du Brénon. Plusieurs édifices sont classés monuments historiques, tels que l'église Saint-Côme-et-Damien et son superbe orgue daté de 1775.

L'Hôtel de Tavagny (XVI^e siècle) est un remarquable hôtel particulier de style Renaissance. L'Hôtel Renaissance du bailliage (mairie actuelle), de la même époque, abritait l'ancien palais de jus-

tice. À l'intérieur, le visiteur pourra admirer de très beaux plafonds à la française ainsi qu'une grande toile de Gaston Save datée du 19^e siècle. Les Halles de bois de Vézelize sont particulièrement bien conservées. Reconstituées en 1599, en remplacement des Halles médiévales, ce bel édifice de bois abritait à l'étage le grenier à grains. Vézelize est très connue pour sa bière. De 1863 à 1971 la brasserie d'Antoni Moreau produira jusqu'à 175.000 hectolitres par an et exportera sa bière jusqu'à Madagascar. Aujourd'hui, une brasserie locale perpétue la tradition brassicole du territoire.

Bien d'autres villages du Pays du Saintois abritent un patrimoine historique comme la tour de Bainville-aux-Miroirs, vestige d'un château fort bâti au XIII^e siècle par les comtes de Vaudémont ; le Moulin à Huile à Dommarie Eulmont et à Omelmont ; de prestigieuses églises ; de nombreuses fermes de toutes les époques, et bien d'autres richesses à découvrir se cachent dans les villages du territoire.



Vestige du château de Bainville-aux-Miroirs

Animations ponctuelles

De nombreux acteurs dynamisent le territoire et proposent régulièrement des animations le week-end et durant les vacances scolaires.

Le site internet de la CCPS contient un agenda référençant toutes les animations à venir sur le territoire. La page Facebook de la CCPS et l'application mobile Intramuros proposent également chaque semaine un récapitulatif de tous les événements à venir.

Chaque organisateur d'événement sur le territoire a la possibilité de figurer sur ces agendas via un formulaire en ligne sur le site internet :

 www.ccpaysdusaintois.fr

► DÉCOUVRIR ET SE DIVERTIR ► Manifestations ► Ajout d'une manifestation à l'agenda



Associations

Le Pays du Saintois compte de nombreuses associations (environ 250) permettant de dynamiser le territoire et faire vivre nos villages. Quelques associations à connaître qui animent nos villages...

Cette liste est non exhaustive, pour en connaître d'autres et par secteurs, rendez-vous sur le site internet de la CCPS : www.ccpsdusaintois.fr
► DÉCOUVRIR ET SE DIVERTIR ► Loisirs culturels ► [Annuaire des associations.](#)

Chaque association souhaitant y figurer et ainsi améliorer sa visibilité et son référencement sur internet le peut simplement en remplissant un formulaire en ligne dans la section Annuaire des Associations. Un guide des activités est disponible en version papier au siège de la CCPS ou en téléchargement sur le site internet de la CCPS, section Vie Associative.

Familles Rurales

C'est une fédération nationale qui agit en faveur des familles sur tout le territoire : animation des villages, gestion de services à la population. Elle œuvre à la qualité de vie et au vivre ensemble sur les territoires. Elle se décline en associations locales dont voici celles présentes sur le territoire du Pays du Saintois et qui proposent de nombreuses animations :

- Familles Rurales Ceintrey/Voinémont (composé du Multi-accueil « Pirouettes et Galipettes » et du Périscolaire et accueil de loisirs)

📍 2 Rue du Mont, 54134 Ceintrey

☎ 03 83 47 20 74

- Familles Rurales Tantonville

📍 1 Place des Anciens Combattants, 54116 Tantonville

☎ 03 83 28 08 77

famillesruralesantonville@laposte.net

- Familles Rurales Gripport

📍 23 Grande Rue, 54290 Gripport

☎ 06 70 48 75 69

famillesruralesgripport@gmail.com

Les Foyers Ruraux

C'est une fédération nationale, elle est composée de 9 foyers ruraux dispersés sur tout le territoire du Pays du Saintois.

Chaque foyer rural a une mission d'éducation populaire, d'éducation permanente et citoyenne.



Il contribue à l'animation et au développement global du milieu rural.

Liste des communes disposant d'un foyer rural : Praye / Haroué / Laneuveville-devant-Bayon / Tantonville/ Bainville-aux-Miroirs & Lebeuville / Diarville / Goviller / Tantonville / Ceintrey.

Les MJC (Maison de la Jeunesse)

Une MJC a pour mission d'animer, développer l'ouverture au collectif et à des initiatives nouvelles, mettre en mouvement...

Liste des communes possédant une MJC : Houdelmont / Vézelize (Le Couarail) / Roville-devant-Bayon / Thorey-Lyautey.

Relais Familles du Saintois

Le Relais Familles met en place et accompagne des projets afin de répondre aux attentes et besoins des habitants du Pays du Saintois. C'est un lieu ouvert à tous favorisant la rencontre à travers des activités culturelles, créatives, et de prévention.

Missions :

- Familles : Lieu d'accueil parents enfants, activités créatives, cafés débats, ludothèque drive, sortie familles ;
- Accompagnement à la scolarité (pour les 6ème et 5ème du collège de Vézelize) ;
- Culture : bibliothèque, sorties ponctuelles, heures de conte, ateliers ;
- Système d'Échange Local du Saintois (SEL) : échanges de biens, de services sans avoir recours à l'argent, café couture « Bricole Séloise » ;

- Jeunesse : construire des projets, participer à des loisirs, se détendre en Zone Ados (à partir de 11 ans) ;
 - Jardin Partagé : espace vert intergénérationnel où chacun apporte sa pierre, sa plante... ;
 - France Services : accompagnement personnalisé et confidentiel dans vos démarches administratives ;
 - Numérique : poste en accès libre ou accompagné, ateliers informatiques individuels et collectifs, espace de co-working ;
 - Mobilité solidaire : aide aux déplacements (sur critère des ressources)
- Permanences de partenaires sur rendez-vous : conseils juridiques, CPAM, impôts, mission locale, ARS, Retravailler Lorraine.



RELAIS FAMILLES DU SAINTOIS

3 rue de la Libération

54330 VÉZELISE

03 83 53 39 08

relaisfamilles.saintois@famillesrurales.org

Tourisme



Le Pays du Saintois est une terre de tourisme vert.

Les adeptes de faune et de flore découvriront de riches milieux naturels, notamment dans les espaces Natura 2000 et Espace Naturel Sensible, répartis sur la Vallée de la Moselle, la Vallée du Brénon et du Madon, et sur les pelouses et vergers de Sion-Vaudémont. Ces espaces abritent une diversité végétale et animale exceptionnelle, et de fantastiques paysages.



Randonnée sur la Colline de Sion

Randonnées pédestre

De nombreux itinéraires ont été conçus pour vous permettre de vous promener et de découvrir les multiples facettes du territoire : richesses locales et paysages fabuleux, dans un écrin de verdure.

- L'association des Randonneurs du Saintois a créé une trentaine de circuits offrant la possibilité de découvrir le Saintois. Vous pouvez retrouver ces circuits sur leur site internet : www.lesrandonneursdusaintois.fr ou commander une version papier en effectuant votre demande par mail : contact@lesrandonneursdusaintois.fr (payant).

- Le Département de Meurthe-et-Moselle met à disposition 3 parcours de randonnées :

Vaudémont - Sion - Moselle Sauvage. Ces parcours sont disponibles en téléchargement sur le site internet de la CCPS

- L'application mobile Balades 54 : elle vous guide grâce à un GPS, vous pouvez télécharger l'itinéraire de votre choix et même être guidé vocalement durant votre balade. L'application propose aussi photos, vidéos et informations relatives au patrimoine historique, culturel et naturel des différents circuits.

 www.ccpaysdusaintois.fr

▶ DÉCOUVRIR ET SE DIVERTIR

▶ Tourisme

▶ Destination Saintois.



Cyclisme

Il existe une abondance de circuits à vélo, pour tous les niveaux :

- La véloroute V50, aussi dénommée «L'échappée Bleue - Moselle-Saône à vélo», et qui assure la liaison entre l'Europe du Nord et la Vallée du Rhône parcourt notre territoire de Benney à Gripport en longeant le Canal des Vosges sur sa rive droite. Pour en savoir plus, rendez-vous sur leur site internet : www.veloroute-moselle-saone.fr ;
- Le site internet : www.lorvelo.fr permet de découvrir des balades à vélo près de chez vous. Chaque circuit est composé d'un livret téléchargeable montrant le trajet sur une carte, le nombre de kilomètres, les difficultés, les points d'intérêts, d'orientation et d'information, ainsi que de nombreuses illustrations.
- L'application mobile Balades 54 : comme pour les randonnées à pied, l'application vous propose des itinéraires à vélo.
- L'association Les VTTistes du Saintois : son but est de développer et faire découvrir le VTT dans le Saintois. Ils organisent des sorties VTT et des événements ponctuellement. Pour plus d'informations, vous pouvez les contacter par mail : lesvttistesdusaintois@laposte.net



Cheval

Plusieurs circuits à cheval ont été balisés sur le territoire. Le Pays du Saintois compte de nombreux clubs d'équitation dont certains proposent des balades à cheval et/ou en calèches. Pour plus d'informations, renseignez-vous auprès des clubs du territoire pour connaître les modalités.

Une carte des écuries est disponible sur le site internet de la CCPS :

 www.ccpaysdusaintois.fr

► DÉCOUVRIR ET SE DIVERTIR ► Destination Saintois.



Visite de ferme

Le réseau Bienvenue à la ferme via son site internet : www.bienvenue-a-la-ferme.com référence les fermes d'accueil touristiques. Vous pourrez en retrouver du Saintois.

D'autres fermes non adhérentes au réseau proposent des visites de ferme ou des portes ouvertes. Pour les connaître, rendez-vous sur le site internet de la CCPS :  www.ccpaysdusaintois.fr ► DÉCOUVRIR ET SE DIVERTIR ► Tourisme ► Terroir.

Pêche

Le Pays du Saintois compte de nombreux cours d'eaux : la Moselle, le Madon, le Brénon, l'Uvry, le Beau-long et le Cornapré, dans de superbes coins reposants.

Le Madon est particulièrement propice à la pratique de la pêche car elle est une rivière impétueuse au profil varié et abrite une faune piscicole diversifiée avec plus d'une vingtaine d'espèces présentes, dans un cadre remarquable.

L'AAPPMA Les Pêcheurs à la ligne du Saintois proposent aux pêcheurs un parcours de plus de 27 kilomètres sur le Madon. Pour plus d'informations, rendez-vous sur leur site internet : www.pecheurs-saintois.com.

Hébergements touristiques

Maison de la Vaux

Gîte rural

Ferme de la Vaux (la Vau) 54740 GERMONVILLE
06 13 01 43 85



Gîte Weber

Gîte rural

9, rue de Chirmont 54740 CRANTENOY

La Maison Macae

Gîte rural

26, Grande Rue

54740 LANEUVEVILLE-DEVANT-BAYON

Le Clos Saint-Joseph

Gîte rural

Rue Saint-Joseph 54330 VRONCOURT

03 83 23 49 50

Le Mont d'Anon

Gîte rural & piscine, chambre d'hôte

31, Grand Rue 54330 GOVILLER

06 16 17 22 65

Les Hauts de Sion

Gîte rural

3, impasse George Berger 54330 SAXON-SION

03 83 25 10 52

Au pied de la Colline

Chambre d'hôte

20, rue des Mésanges 54115 LALOEUF

06 48 14 26 94

Gîte des Lauriers

Gîte rural

21 bis, Grande Rue 54094 BRALLEVILLE

03 83 25 32 82

Equi-Lodge

Chambre d'hôtes insolite

4, rue des Chênes 54930 FRAISNES-EN-SAINTOIS

03 83 41 51 38



Les Terrasses du Madon

Gîte rural

7, impasse des Paquis 54134 VOINÉMONT

03 83 23 23 49 50

Les Roulettes de Vitrey

Chambre d'hôtes insolite

6, rue de Parey 54330 VITREY

06 84 23 82 69

Gîte Hammeville

Gîte rural

24, bis, rue René Martin 54330 HAMMEVILLE

09 78 35 01 65

Le pavillon d'Hébergement

Hébergement de groupe

13, rue Notre-Dame 54330 SAXON-SION

03 83 25 17 53

Ferme de la Cense Rouge

Chambre d'hôtes

Au pied de la colline de Sion 54330 SAXON-SION

03 83 26 24 52

Créer un hébergement touristique

La CCPS souhaite développer son positionnement comme territoire d'accueil pour le tourisme vert et met pour cela en place une subvention d'aide à la création au développement d'hébergements touristiques. Le dossier est disponible en téléchargement sur le site internet de la CCPS :

 www.ccpaysdusaintois.fr ► DÉCOUVRIR ET SE DIVERTIR ► Tourisme ► Destination Saintois, section « Documents ».

Restaurants

Auberge de la Colline

Restauration traditionnelle

1, Rue de l'Eglise 54330 VAUDEMONT

03 83 25 17 96

Ali Baba

Restauration rapide

2, Rue Saint-Côme 54330 VEZELISE

03 83 53 18 75

Brasserie « La Lorraine »

Restauration

3, Rue Louis et Félix Moreau 54330 VEZELISE

03 83 35 42 86

Chez la Moon

Restauration traditionnelle

31, RN 57 54290 BAINVILLE-AUX-MIROIRS

09 67 14 91 54

Le Relais de la Colline

Cuisine traditionnelle

1, rue Notre-Dame 54330 SAXON-SION

03 83 35 42 86

Auberge du Grillon

Café-restaurant

8, Rue de Nancy 54740 XIROCOURT

03 83 32 41 14

La Cours des Sens

Restauration traditionnelle

9, Route de Benney 54134 CEINTREY

03 83 47 09 95

Auberge d'Haroué

Cuisine traditionnelle

6, place du Château 54740 HAROUÉ

03 83 52 45 23

Domaine de Sion

Restauration traditionnelle

La Cense Rouge 54330 SAXON-SION

03 83 26 24 36

L'Epicurie

Restauration

7, rue Saint-Joseph 54330 VRONCOURT

03 83 27 60 42

Pizz'Ajo

Restauration rapide

10, rue Saint-Côme 54330 VÉZELISE

03 83 25 23 97

La Grande Inspirée

Restauration gastronomique

17, Impasse de la Mairie 54330 SAXON-SION

03 83 25 15 84

L'Instant Terroir

Restaurant routier

Lieu dit « La Maix La Vaute »

54740 LANEUVEVILLE-DEVANT-BAYON

S'informer...

Lettre d'information

2 fois par an, en juin et en décembre, la CCPS distribue une lettre d'information dans votre boîte aux lettres qui contient les actualités de celle-ci et de celles du territoire.

Journal Saintois et moi

Édité par l'association Saintois & moi, ce journal mensuel présente les actualités et les événements à venir sur le territoire, ainsi que les bonnes adresses et les bons plans. Il est disponible sur leur site internet : www.saintoisetmoi.fr et dans certains commerces et certaines institutions et associations du territoire.

Site internet

Retrouvez sur le site  www.ccpaysdusaintois.fr de nombreuses informations pratiques, un agenda des manifestations et de nombreuses actualités de la CCPS et du territoire mises à jour régulièrement qui pourrait vous être pratique.

Facebook

Retrouvez sur la page Facebook : Communauté de Communes du Pays du Saintois de nombreuses ac-

tualités de la CCPS et du territoire, et un agenda des manifestations.

Application mobile Intramuros

Mis à disposition par la CCPS, c'est une application dédiée à la vie quotidienne.

Très simple d'utilisation, elle permet de suivre, au quotidien, l'actualité de votre bassin de vie et d'accéder à des informations pratiques (associations, commerces, professionnels de santé, ordures ménagères, eau et assainissement, transport ...), d'un agenda des sorties et d'un journal des actualités.

Après avoir téléchargé gratuitement l'application, il vous suffit de renseigner votre commune de résidence pour avoir accès aux informations de la CCPS et de votre commune.

Elle est disponible sur Google Play et Apple Store.

Point d'accueil

Si vous avez besoin de renseignements pratiques, vous pouvez vous présenter directement à l'accueil de la CCPS du lundi au vendredi 9h-12h et 13h-17h (sauf le mercredi après-midi).

 21 rue de la Gare, 54116 Tantonville

 03 83 52 47 93



Maxime Houpert - Saut du Brénon, Thorey-Lyautey

GARAGE BONNET

MOTRIO
Importation - Vente - Réparation

VENTE VÉHICULES NEUFS ET OCCASIONS
IMPORT VÉHICULES NEUFS
MÉCANIQUE GÉNÉRALE
DÉPANNAGE - CARROSSERIE
VÉHICULES TOUTES MARQUES

50 avenue du Général Leclerc
54290 ROVILLE DEVANT BAYON
03 83 72 55 56 / 06 18 78 83 89
garagebonnet@yahoo.fr



LANEUVEVILLE-DEVANT-BAYON

LIEU DIT LA MAIX LA VAUTE
LANEUVEVILLE-DEVANT-BAYON

☎ 03.83.42.43.54 📌 L'Instant Terroir
✉ contact.linstantterroir@gmail.com

Repar À Sion

Dépannage - multiservice du Saintois

Électroménager, TV Image et Son
Informatique
Jardin - Bricolage
Cycles et Motos
Petits travaux d'intérieur

07 84 71 29 70
reparasion54@gmail.com



ANDRÉ CYRILLE
Agent Général

9 rue Jean Baptiste Salles
54330 VEZELISE

Tél. **03 83 26 96 38**
agence.andrevezelize@axa.fr

N° ORIAS 07 025 389
www.orias.fr



**La Communauté
de Commune
Pays du Saintois**

remercie les annonceurs
pour leur participation



la médicale **SERVICE**

BIEN-ÊTRE ET AUTONOMIE

Vente et location de matériel médical

- **Lit médicalisé**
- **Aide au déplacement** : cannes - déambulateurs
fauteuils roulants manuels ou électriques
- **Aide au transfert** : lèves malades - guidons
planches de transferts
- **Prévention escarres** : coussins - matelas - positionnement
- **Chaises percées** : standard - à roulettes - XXL etc...
- **Aide aux repas - habillement - toilette**

DES SOLUTIONS AUX PIEDS SENSIBLES OU DÉFORMÉS :

- Une large gamme de chaussons et de chaussures
- de nombreux accessoires (protection et soins)

CEINTREY ☎ **03 83 25 65 00**



FAX : **03 83 51 26 86**
MAIL : **Lamedicaleservice@orange.fr**
ADRESSE : **Route de Mirecourt**
54134 Ceintrey

Horaires d'ouverture
9h-12h / 14h15-18h15
Sauf lundi matin et samedi après midi